

Ano 12 | Edição 135 | Agosto/2022

REVISTA

# SINDICATO RURAL

## EM CAMPO



# ESPECIAL

## EXPO RIO VERDE

ARTIGO: PLANO SAFRA

PATRULHA RURAL





SEJA UM  
**ASSOCIADO**



SINDICATO RURAL  
RIO VERDE-GO



Considerado um dos maiores sindicatos rurais do estado, a instituição conta com serviços específicos em diversas áreas, entre elas **assessoria jurídica** em defesas processuais, orientações trabalhistas e agrárias, confecção de contratos e distratos de trabalho, e acompanhamento de processos; **departamento pessoal**

com serviços de admissão de funcionários, rescisões, folha de pagamento, DIRF, RAIS, CAGED e ITR;  **cursos e treinamentos** na área da formação profissional rural, promoção social e programas especiais em parceria com o Senar; **assessoria técnica, econômica e financeira, serviços de atendimento veterinário;** labora-

tórios de monitoramento da ferrugem asiática, brucelose, tuberculose, carrapatograma e andrológico, além do **Centro de Equoterapia Primeiro Sorriso**, que atende uma média de 215 praticantes. Atualmente o Sindicato Rural de Rio Verde conta com 32 colaboradores, 18 diretores e aproximadamente 800 associados ativos.



Maiores informações:  
**64 3051-8700**

Realização  
de cursos



Equoterapia  
Primeiro Sorriso





# 16

EXPO RIO VERDE: O EVENTO  
MAIS TRADICIONAL DE GOIÁS  
FEZ BONITO EM 2022

# SUMÁRIO

## ACONTECEU

Giro Rural 6

## AGRONEGÓCIO

Atuação da patrulha rural  
diminuiu incidência de crimes  
nas fazendas 8

Artigo: Plano safra e o  
aquecimento na tomada de  
crédito 12

## AGROPECUÁRIA

Julgamento de animais: Os  
melhores nelore padrão e  
mocho 14

## CURSOS

Novo Ânimo 28

## CULINÁRIA

Bife a parmegiana 30



# Sindicato Rural de Rio Verde

*Investindo no associado!*

## **DIRETORIA** **TRIÊNIO 2020/2023**

### **DIRETORIA**

Presidente: Luciano Jayme Guimarães  
Vice-Presidente: Enio Jaime F. Júnior  
Secretário: Simonne Carvalho Miranda  
Tesoureiro: Olávio Teles Fonseca

### **SUPLENTES**

Sandoval Bailão Fonseca Filho  
Augusto Gonçalves Martins  
José Cruvinel de Macedo Filho  
Celso Leão Ribeiro

### **CONSELHO FISCAL**

Antônio Pimenta Martins  
José Carlos Cintra  
Nídia Guerreiro

### **SUPLENTES**

Adriano Antônio Barzotto  
Renata Ferguson  
Cleibe Divino Oliveira Maia

### **DELEGADOS REPRESENTANTES**

Nivaldo Gonçalves de Oliveira  
Kleidimar Regis de Souza

### **SUPLENTES**

José Roberto Bruceli

# FALA DO PRESIDENTE EXPO RIO VERDE

Presidente Luciano Guimarães

**V**oltamos...

Depois de dois anos, a Expo Rio Verde retornou e o Parque de Exposições Garibaldi da Silveira Leão deu lugar para a alegria, para matar a saudade e para mostrar o quão especial é a festa.

Reconhecida como uma das melhores Exposições Agropecuária de Goiás e do Brasil, a festa este ano recebeu 250 mil pessoas durante os 11 dias de evento.

Planejar uma festa deste porte é uma tarefa árdua. São meses realizando reuniões com o único objetivo de fazer desta, a melhor das melhores. Este ano de 2022 a festa teve um gostinho diferente, pois foi a retomada depois desses dois anos parados.

Quem está do lado de fora não imagina o quão difícil e desgastante é realizar a organização de um evento deste porte, mas com uma equipe forte e unida, até os problemas acabam sendo menores.

Este ano a nossa equipe de trabalho dobrou de tamanho, tivemos pessoas engajadas em todos os setores das quais foram destinadas. Foram dias intensos, falhas, tivemos sim, mas tentamos dar o nosso máximo para fazer com que cada rostinho que veio aqui, saísse com um sorriso estampado no rosto.

A Expo Rio Verde movimentou cerca de R\$ 24 milhões em venda de produtos, ingressos, equipamentos, animais e outros.

Ao todo, o evento reuniu 50 expositores e gerou cerca de 5.000 empregos diretos e indiretos.

Esta foi minha última festa como Presidente desta instituição. Minha missão, quando assumi esta instituição nunca foi a de realizar festa, mas sim, a de trabalhar pelo agronegócio, pelo produtor rural e pelo nosso associado.

Finalizo meu mandato à frente da Expo Rio Verde com sentimento de dever cumprido e uma sensação de que com gestão competente, equipe engajada e amor pelo que se faz, alcançamos tudo.

Em 2023 o nosso encontro na Expo Rio Verde acontecerá de 06 a 16 de julho!!!



**ANO 12**  
**EDIÇÃO 135**  
**AGOSTO DE 2022**

#### **SINDICATO RURAL DE RIO VERDE**

Fundado em 1958  
Sede: Rua 72 – nº 345 – Bairro Popular  
CEP: 75903-460, fone (64) 3051-8700  
comunicacao@sindicatoruralderioverde.com.br

#### **DEPARTAMENTO COMERCIAL**

Sindicato Rural - (64) 3051-8700  
Terra Brasilis - (64) 3623-8881

#### **JORNALISTA RESPONSÁVEL**

Fabiana Sommer Fontana  
Mtb 2216-GO

#### **CONSELHO EDITORIAL**

Luciano Jayme Guimarães  
Simone Carvalho  
Walter Venâncio  
José Carlos Cintra  
Ênio Fernandes  
Augusto Martins  
Sandoval Bailão

#### **PROJETO GRÁFICO**

Terra Brasilis Marketing e Comunicação  
CNPJ 07.284.127/0001-29

#### **DIAGRAMAÇÃO**

Alecssander Fortago

#### **FOTO DE CAPA**

Renato Guerreiro

#### **IMPRESSÃO**

Gráfica Visão

***Um forte abraço a todos***  
***Luciano Jayme Guimarães***  
***Presidente***



# GIRO RURAL

## DIRETORIA DO SRRV SE REUNIU COM O GOVERNADOR DE GOIÁS PARA MELHORIAS DO SETOR

POR: MARIA LAURA MELO

No dia 12 de julho, a diretoria do Sindicato Rural e produtores rurais reuniram-se com o governador do Estado de Goiás, Ronaldo Caiado, na sede do Sindicato Rural para tra-

tar de demandas pertinentes o setor. Os produtores rurais aproveitaram a oportunidade para falar sobre estradas, segurança e assuntos que exigem atenção especial. O

governador foi solícito as reivindicações dos produtores rurais e afirmou que o governo tem se empenhado ao máximo para fazer melhorias para o setor.

FOTO: Renato Guerreiro



# IMPOSTO TERRITORIAL RURAL COMEÇA A SER ENTREGUE EM 15 DE AGOSTO

POR: MARIA LAURA MELO

O prazo de entrega da Declaração do Imposto Territorial Rural (ITR) começa no próximo dia 15 de agosto, informou a Receita Federal.

O prazo para envio dos dados é o dia 30 de setembro.

De acordo com a Instrução Norma-

tiva, toda pessoa física ou empresa que não for enquadrada na faixa de isenção deve declarar o ITR.

A medida vale para os possuidores de qualquer título, seja de posse, propriedade ou domínio útil.

No caso de propriedade conjunta,

as informações devem ser prestadas por um dos donos da área. Pessoas físicas ou empresas que perderam a propriedade do imóvel entre 1º de janeiro de 2022 também devem fazer a declaração do ITR.

The logo for the Imposto sobre a Propriedade Territorial Rural (ITR) is displayed in large, white, bold, sans-serif capital letters. The letters are centered over a background image of a green agricultural field with rows of crops receding into the distance under a clear sky. The overall color palette is shades of green and white.

Imposto sobre a Propriedade Territorial Rural

# ATUAÇÃO DA PATRULHA RURAL DIMINUI INCIDÊNCIA DE CRIMES NAS FAZENDAS

■ POR Maria Lauro Melo

FOTOS: Patrulha Rural





**A**tribuir a um grupo a tarefa de cuidar especificamente de uma atividade faz com que os resultados sejam ainda melhores, o feito é nítido no trabalho da Patrulha Rural de Rio Verde que no primeiro semestre de 2022 realizou apreensões de pessoas que estavam importunando as propriedades rurais.

De acordo com o comandante da Patrulha Rural, Capitão Flávio Raimundo Borges, a maior incidência neste período foi de roubos de fios de cobre dos pivôs, onde só em uma das ocorrências a patrulha chegou a apreender cerca de 400 kg do metal em processo de destruição e também furtos e roubos de gado.

***“Antes da criação da Patrulha Rural aqui havia muito roubo e abate de gado no pasto, depois da nossa atuação essas ocorrências diminuíram muito, em contrapartida tivemos muitas notificações de furtos de fiações de cobre dos pivôs e nos atentamos a isso, fazendo prisões e ações para minimizar esses casos”***, disse o capitão.

Mesmo com o bom desempenho, a Patrulha Rural diz que tem enfrentado alguns impasses, mas que o trabalho tem sido desenvolvido com maestria e prova disso são os números.

Outro trabalho importante destacado pelo capitão, é com relação ao desenvolvimento do mapeamento

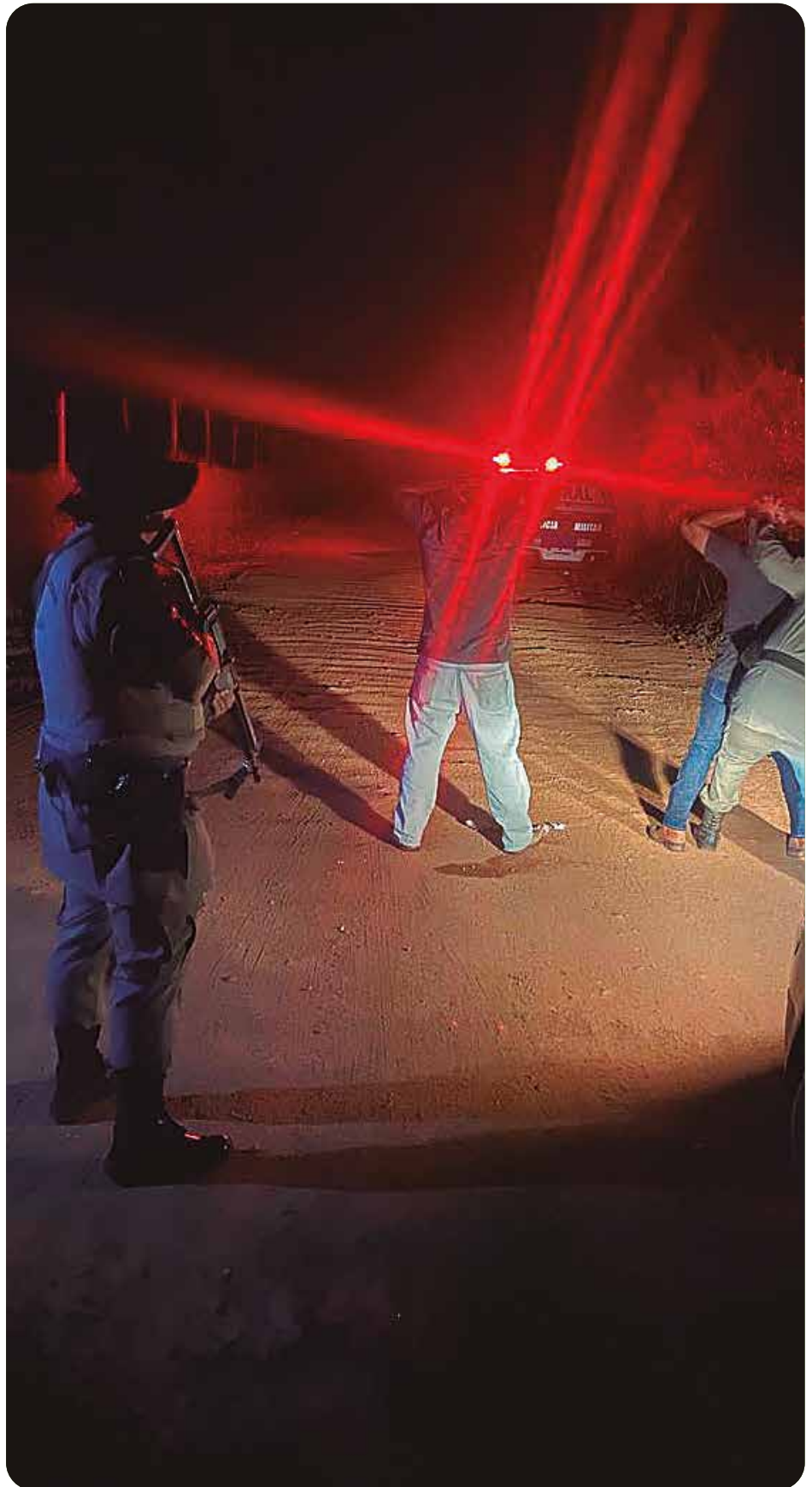



das propriedades rurais por meio do georreferenciamento. ***“Todas as áreas que tem a placa indicando que são monitoradas pela Patrulha Rural são georreferenciadas, o que facilita o acesso caso aconteça alguma ocorrência”***. O produtor rural que ainda não teve a propriedade rural cadastrada e ainda não tem a placa de identificação ou que precisa de suporte para o cadastro, denunciar crimes ou fazer alguma solicitação, pode **entrar em contato pelo número: (62) 99631-4340**. ***“Qualquer solicitação ou informação que possa ter a atuação da Patrulha Rural, 24 horas por dia, pode ser feita por este contato”***.

### **Importância da placa de georreferenciamento**

Os policiais vão até a propriedade rural e

registram as coordenadas do local, feito isso cada fazenda recebe um número de identifi-





cação em placas, que determina que aquela área é monitorada pela Patrulha Rural. Caso haja alguma ocorrência, o proprietário entra em contato com a Patrulha Rural, informa o número do seu cadastro, a equipe acessa o sistema, pega a localização e atende a ocorrência.

### Agradecimentos

Para fazer com que um grupo desempenhe bem suas tarefas é importante ter um bom líder e na Patrulha Rural o Coronel Carvalho tem contribuído muito para o êxito do time em suas ações. O Sindicato Rural de Rio Verde deseja que em sua nova patente a competência e o empenho sejam ainda maiores para continuar fazendo muito pelos produtores rurais.



### JÁ INICIAMOS OS TREINAMENTOS DE COMBATE À INCÊNDIOS.

Uma equipe bem treinada minimiza os prejuízos durante os focos. Prevendo o período de seca que se inicia em julho estamos trabalhando arduamente para oferecermos aos nossos clientes o que há de melhor em brigada aérea em nossa região.



Treinamento Brigada Aérea de Combate à Incêndios 2021



**AEROTEX**  
AVIAÇÃO AGRÍCOLA LTDA

Siga as nossas redes sociais:

[aerotexavag](#)  
[aerotex.aviacaoagricola.1](#)  
[www.aerotex.com.br](http://www.aerotex.com.br)

## ARTIGO

# PLANO SAFRA E O AQUECIMENTO NA TOMADA DE CRÉDITO



■ POR Antônio de las Cuevas, advogado especialista em Direito Aplicado ao Agronegócio  
antonio@aibesadvogados.com.br

O novo Plano Safra (2022/2023) conta com a disponibilização de um total de R\$ 340,88 bilhões em financiamentos para apoiar a produção agropecuária nacional até junho do próximo ano. Um aumento de 36% em relação ao Plano Safra anterior, quando foram disponibilizados R\$ 251 bilhões a produtores rurais.

Os recursos com juros controlados somam R\$ 195,7 bilhões e aqueles com juros livres totalizam R\$ 145,18 bilhões. O montante de recursos equalizados, que é aquela parte dos juros que não é cobrada do tomador, cresceu 31%, chegando a R\$ 115,8 bilhões na próxima safra, segundo o governo.

O novo Plano Safra também aumentou, de 50% para 70%, a possibilidade de uso dos recursos das Letras de Crédito do Agronegócio (LCA). A LCA é um título de renda fixa emitido pelos bancos para financiar atividades agropecuárias. A expectativa, segundo o governo, é que a medida gere

uma maior participação do mercado de finanças privadas do agro, com a expansão de títulos como a CPR, CDCA, CRA, além da LCA.

Os recursos com juros controlados somam R\$ 195,7 bilhões e aqueles com juros livres totalizam R\$ 145,18 bilhões. O montante de recursos equalizados, que é aquela parte dos juros que não é cobrada do tomador, cresceu 31%, chegando a R\$ 115,8 bilhões na próxima safra, segundo o governo.

O novo Plano Safra também aumentou, de 50% para 70%, a possibilidade de uso dos recursos das Letras de Crédito do Agronegócio (LCA). A LCA é um título de renda fixa emitido pelos bancos para financiar atividades agropecuárias. A expectativa, segundo o governo, é que a medida gere uma maior participação do mercado de finanças privadas do agro, com a expansão de títulos como a CPR, CDCA, CRA, além da LCA.

Os recursos para os pequenos produtores rurais, por meio do Programa Nacional de Fortalecimento da Agricultura Familiar (Pronaf), subiram 36%, totalizando R\$ 53,61 bilhões, com juros de 5% ao ano (para produção de alimentos e produtos da sociobiodiversidade) e 6% ao ano (para os demais produtos).

Para o médio produtor, no âmbito do Programa Nacional de Apoio ao Médio Produtor Rural (Pronamp), foram disponibilizados R\$ 43,75 bilhões, um aumento de 28% em relação à safra passada, com juros de 8% ao ano.

Os recursos disponibilizados no âmbito do Pronaf e do Pronamp são integralmente com

taxas de juros controladas.

Para os demais produtores e cooperativas, o total disponibilizado é de R\$ 243,4 bilhões, com taxas de juros de 12% ao ano. Os produtores rurais também podem optar pela contratação de financiamento de investimento a taxas de juros pós-fixadas.

Este ano, o Programa ABC, que financia a recuperação de áreas e de pastagens degradadas, a implantação de sistemas de integração lavoura-pecuária-florestas e a adoção de práticas conservacionistas de uso, manejo e proteção dos recursos naturais, contará com R\$ 6,19 bilhões. As taxas de juros serão de 7% ao ano para ações de recomposição de reserva legal e áreas de proteção permanente e de 8,5% para as demais.

Também foi criado o ABC+ Bioeconomia, que prevê investimentos em sistemas de exploração extrativista não madeireira, de produtos da sociobiodiversidade e ecologicamente sustentáveis. Outra novidade anunciada pelo governo é o financiamento de



remineralizadores de solo (pó de rocha), que tem o potencial de reduzir a dependência dos fertilizantes importados.

O governo também anunciou R\$ 1,95 bilhão para o programa Proirriga, que contempla o financiamento de todos os itens inerentes aos sistemas de irrigação, inclusive infraestrutura elétrica, reserva de água e equipamento para monitoramento da umidade no solo.

Outra linha de financiamento do Plano Safra, o Inovagro, terá R\$ 3,51 bilhões em recursos, com juros de 10,5% ao ano. A categoria disponibiliza financiamento para o incentivo à inovação tecnológica e para investimentos necessários para a adoção de boas práticas agropecuárias e de gestão da propriedade.

Entre os financiamentos previstos no Plano Safra 2022/2023 estão os investimentos relacionados a sistemas de conectividade no campo, softwares e licenças

para gestão, monitoramento ou automação das atividades produtivas, além de sistemas para geração e distribuição de energia produzida a partir de fontes renováveis.

O Programa para Construção e Ampliação de Armazéns (PCA), que financia investimentos necessários para a ampliação e construção de novos armazéns, terá R\$ 5,13 bilhões disponíveis na próxima safra, com taxas de juros de 7% ao ano para investimentos relativos à armazenagem com capacidade de até 6 mil toneladas, e de 8,5% ao ano para os demais investimentos. O prazo de reembolso desses empréstimos é de até 12 anos, com carência de até 3 anos.

Neste ano, segundo o governo, foi instituído um limite de financiamento de R\$ 50 milhões para investimentos relativos a armazenagens de grãos. Para o armazenamento dos demais itens, o limite continua sendo de R\$ 25 milhões.

Apesar de muitos analistas manifestarem preocupação com as altas taxas de juros do programa (Moderfrota, Moderagro e Inovagro), voltado para ações de inovação no campo. Além de realizarmos a comparação com os juros dos Planos Safra anteriores, precisamos analisar as taxas no pós-pandemia.

Mesmo que recém lançado, em virtude da demanda aquecida por financiamento, o Banco Nacional de Desenvolvimento Econômico e Social (BNDES) anunciou no dia 27/07/2022,

a suspensão temporária de algumas linhas de crédito, são elas:

a) Crédito Agropecuário Empresarial de Investimento; b) Adaptação à Mudança do Clima e Baixa Emissão de Carbono na Agropecuária; c) Construção e Ampliação de Armazéns; d) Financiamento à Agricultura Irrigada e ao Cultivo Protegido (PROIRRIGA); e) Desenvolvimento Cooperativo para Agregação de Valor à Produção Agropecuária (PRODECOOP) e f) Programa de Capitalização de Cooperativas Agropecuárias (PROCAP-AGRO Giro).

Mesmo com aumento na disponibilidade dos recursos, com os juros subindo no mundo inteiro, já era esperado que o Plano Safra não viria com juros atraentes para o produtor. Portanto, chamamos a atenção para o planejamento e destinação correta do recurso captado, analise com cuidado sua capacidade de endividamento neste novo cenário.

# Troca de Óleo

## **LUBRIMAIS**

☎ 3613-1166

Av. João Belo, 53 • Jd. Goiás (ao lado dos Correios)



# JULGAMENTO DE ANIMAIS: NELORE PADRÃO E MOCHO

■ POR Maria Laura Melo

**V**isão ultrapassada a dos que acreditam que o Julgamento de Animais é sobre estética, a avaliação vai além e garante que os animais com melhor potencial genético estejam nos pastos futuramente. O retorno da Exposição Agropecuária de Rio Verde elevou as expectativas de todas as atrações e atividades desenvolvidas durante o evento, o Julgamento de Animais recebeu nesta edição os melhores da raça Nelore Padrão e Nelore Mocho. De acordo com o Médico Veterinário do Sindicato Rural de Rio Verde, Juliano Aquino, a avaliação foi criteriosa **“passaram pela pista de julgamento os melhores animais do país em questão de genética, eles foram avaliados da ponta do focinho a ponta do rabo”**.

Mateus Xavier também é Médico Veterinário, e comentou sobre os aspectos técnicos do julgamento de gado Nelore. **“As fêmeas precisam ter idade máxima de 42 meses e o objetivo principal é que elas consigam parir cada vez mais cedo e produzir leite suficiente para alimentar suas crias. Os machos precisam ter idade máxima de até 30 meses, ser andróginos positivos, o que mostram que eles têm potencial reprodutivo/espermatozoide**

**de qualidade”**.

**“Cleibe Maia, diretor do Sindicato Rural e criador de Nelore também premiou em pista, com destaque especial para a campeã progênie de mãe casal filho da Matriz Falna SJ.”** Cleibe expressou a felicidade pela premiação e agradeceu a participação dos pecuarista que vieram de longe abrilhantar a Expo Rio Verde.

## Alunos assistem a Julgamento de Animais

Nesta edição o Julgamento de Nelore Padrão e Mocho recebeu os alunos de Zootecnia do Instituto Federal Goiano, que fazem a matéria de **“Julgamento e preparo de animais para exposição”**, ministrada pelo professor Dr. Adriano Carvalho. Os estudantes foram recebidos dentro da pista de julgamento pelo jurado Dr. Célio Arantes Heim, que tem uma vasta experiência na área, com quase 100 mil animais julgados, mostrou os aspectos morfológicos de importância econômica dos animais. **“Foi possível vivenciar na prática conceitos e definições vistos em sala de aula, contribuindo para maior compreensão dos alunos sobre as características de importância, bem como seu impacto econômico e permitiu a interação dos alunos com empresas, produtores e técnicos da área”**, disse o professor.

## Campeões em genética

O pódio de julgamentos é composto pelo grande campeão, reservado grande campeão e terceiro prêmio.

## Nelore Padrão Fêmea

**Grande Campeã:** Unique, animal do expositor Paulo de Castro Marques.

**Reservada Grande Campeã:** Monica, animal do expositor Paulo de Castro Marques.

**Chayenne,** animal do expositor Paulo de Castro Marques, fêmea crioula de Bruno Abreu Leão.

## Nelore Padrão Macho

**Grande Campeão:** Nilo, animal do expositor Udelson Nunes franco.

**Reservado Grande Campeão:** Neval, animal do expositor Udelson Nunes Franco.

**Terceiro Prêmio Grande Campeão:** Evoque, animal do expositor Sandoval Bailão Fonseca Filho.

## Nelore Mocho Fêmea

**Grande Campeã:** Exuberance, animal do expositor Agropecuária V2 Flamboyant.

**Reservada Grande Campeã:** Mikaela, animal do expositor Udelson Nunes Franco.

**Terceiro Prêmio Grande Campeã:** Juma, animal do expositor Agropecuária V2 Flamboyant.

## Nelore Mocho Macho

**Grande Campeão:** Nilo, animal do expositor Udelson Nunes Franco.

**Reservado Grande Campeão:** Neval, animal do expositor Udelson Nunes Franco.

**Terceiro Prêmio Grande Campeão:** Evoque, animal do expositor Sandoval Bailão Fonseca Filho.



# COOPCERTO PRESENTE. A melhor recompensa para quem faz plantão 24 horas.



## PRESENTEAR OS PAIS

da sua equipe nunca foi tão fácil e recompensador.

A empresa toda sai ganhando.

Os funcionários, com liberdade de escolha e o RH, com economia e praticidade.

## Vantagens para a empresa:

- Redução de gastos administrativos e logísticos.
- Gestão simplificada e acompanhamento on-line.
- Relatórios de utilização do cartão.
- Mais produtividade com a satisfação dos funcionários.

## Vantagens para os funcionários:

- Liberdade de escolha
- App para consulta de saldo, extrato e muito mais.
- Opção de saque no Banco24Horas.
- Central de atendimento disponível o tempo todo.



Agência Praça 05 de Agosto:  
64. 3623-5005

Agência Bairro Popular:  
64. 3623-4368

Agência Buriti Shopping:  
64. 99997-4205

*segue lá*



sicoobunicidades

sicoob.com.br/web/sicoobunicidades

 **SICOOB**  
Unidades

# EXPO RIO VERDE: O EVENTO MAIS TRADICIONAL DE GOIÁS FEZ BONITO EM 2022

■ Por **Maria Laura Melo e Fabiana Sommer**

Como foram longos esses dois anos sem a nossa querida Expo Rio Verde.

A 62ª Exposição Agropecuária de Rio Verde, voltou com tudo.

Durante os dias 07 a 17 de julho, o Parque de Exposições de Rio Verde foi o palco do Melhor Rodeio em Touros do Brasil e dos melhores shows sertanejos da atualidade.

Standes de comércio, barracas de alimentação, julgamento de animais, provas funcionais e muita gente alegre. Assim foi o retorno do nosso evento.

Mas, quem pensa que a Expo começou só no dia 07 de

julho, se engana. Os eventos que antecederam a festa foram marcados por muita alegria, diversão e saudade.

## **A VERDADEIRA QUEIMA DO ALHO**

O cardápio é famoso pela simplicidade e sustança, e as músicas contam a cultura sertaneja, fazendo da Verdadeira Queima do Alho um espetáculo que arrasta multidões. Antes mesmo antes do sol raiar, no dia 25 de junho, as panelas já estavam no fogo, o alho picado, a cebola cortada e a turma animada. O sol raiou, o galo cantou e foi então que se anunciou a chegada da 12ª edição da Queima do Alho do Sindicato Rural de Rio Verde.

Com uma estrutura reformulada e uma equipe toda preparada, o evento recebeu 5.000 pessoas que puderam apreciar o famoso arroz carreteiro, feijão gordo, a paçoca de carne e ainda curtir os shows de Turquin Violeiro e Cleiton Prado, Adriana Farias, Rio Negro e

Solimões e Divino e Donizete. Além da Folia de Reis. **“Preparamos um evento para recomençar e foi com o sentimento de gratidão que pisamos no Tatersal de leilões no sábado”**, disse o presidente do Sindicato Rural Luciano Jayme Guimarães.

A Queima do Alho lembra a cultura do estradão, quando as comitivas de peões de boia-deiros transportavam o gado de uma propriedade para a outra, levavam as traias e mantimentos necessários para fazer comida durante a viagem. A competição surgiu dos dizeres **“o cozinheiro da minha comitiva cozinha melhor que o da sua”**, e no





concurso, as comitivas são avaliadas em três quesitos: traia de cozinha, apresentação e originalidade. As 18 comitivas prepararam comida para todos que participaram do evento, destas, 15 disputaram o concurso culinário da comida mais saborosa.

Os próprios cozinheiros é que foram os jurados dos pratos, experimentando a comida das 15 comitivas, fazendo assim, a escolha do melhor tempero.

O resultado final foi divulgado às 19 horas e a comitiva campeã da 12ª Queima do Alho do Sindicato Rural de Rio Verde foi a Burro Chucro, que tem como cozinheiro Marcos Antô-

nio da Silva. ***“Nossa comitiva é tetra campeã da Queima do Alho, nosso segredo é união, companheirismo e Deus acima de tudo”***, disse o comissário Marcos Antônio da Silva.

***O Segundo lugar ficou com a comitiva Só Muares, que tem como Comissário Wedson Nogueira.***

***E o Terceiro Lugar ficou com a Comitiva Sindicato Rural de Doverlândia do Comissário Ruither Vilela Faria.***

### **DESFILE DE CAVALEIROS, A TRADIÇÃO VOLTOU**

Domingo, 03 de julho, a Avenida Presidente Vargas foi palco para que 14 Comitivas contassem histórias e homenageassem o agronegócio, o setor que garante ao Estado de Goiás o título de 3º maior produtor nacional de grãos e um dos que mais gera empregos no Brasil.

As 14 Comitivas trabalharam muito para tirar as ideias do papel e entregar o melhor

no desfile. Durante todo o percurso os olhinhos do público estavam visivelmente atentos e emocionados em ver que a tradição estava de volta. Cada Comitiva escolheu um tema e o representou com carros alegóricos, cavaleiros, animais e raíñas. Independente da nota dos jurados, a expressão dos participantes entregou a satisfação de dever cumprido.

As Comitivas foram julgadas por cinco jurados, que deram notas de 5 a 10, seguindo os critérios de: beleza dos carros alegóricos, adequação ao tema, uniforme, harmonia e organização.

O pódio do Desfile de Ca-





valeiros da 62ª Exposição Agropecuária de Rio Verde ficou com as Comitivas: 1º Lugar Peão Valente, 2º lugar Elas no Campo e 3º lugar Mundo Valente.

A dona do 3º lugar, a Comitiva Mundo Valente,

com 229.5 pontos, retratou como seria a passagem de Kid Boca Dura pelo antigo velho oeste americano.

O 2º lugar ficou com a Comitiva Elas no Campo que pontuou 228.8. As alegorias representavam a força da mulher no campo, com o tema **“Somos Mulheres Maravilhas: do Agrogócio, ao campo, a Família”**.

O título de campeã ficou com a Comitiva Peão Valente, que totalizou 233.2 pontos. Eles contaram na avenida a trajetória e homenagearam o locutor de rodeio de Ivan Diniz, que infelizmente faleceu em 2021, vítima de complicações da Covid-19. O vice-presidente da Peão Valente, Guilherme Campos, comemorou emocionado o 1º lugar. **“Estou sentindo muita emoção, não tenho nem palavras para expressar. Nós homenageamos um grande parceiro, o ‘poeta do rodeio’ Ivan Diniz, que sempre esteve presente nessas festas com a gente. Gratidão a minha equipe, ao Sindicato Rural de Rio Verde e a todas as Comitivas que participaram do desfile”**, disse Guilherme.





## RODEIO TEM RETORNO HISTÓRICO

Fazer história é superar o que já foi exibido, executar melhor e atender as expectativas de um público que ficou longos dois anos sem uma das Exposições Agropecuárias mais expressivas e o Melhor Rodeio em Touros do Brasil. A “**construção**” do evento demandou muita dedicação para atender melhor o público, independente da área em que assistiriam o espetáculo que a Expo Rio Verde proporcionou durante 10 dias. O Melhor Rodeio em Touros do Brasil aconteceu de 07 a 10 de julho e recebeu cerca de 60 mil apaixonados pelo esporte. A 1ª noite de rodeio foi de pura emoção e felicidade, os olhinhos da plateia expressaram a satisfação em ver o céu de

Rio Verde iluminado durante 20 minutos pela queima de fogos e sentir a adrenalina da arena. As montarias foram narradas por Piracicabano, Almir Cambra e Cuiabano Lima.

O presidente do Sindicato Rural de Rio Verde, Luciano Jayme Guimarães, expressou gratidão com o retorno da festa. **“Dois anos se passaram, e estamos de volta com a nossa festa, agradeço a todos que não mediram esforços para fazer com que esse evento acontecesse, passamos por muitas dificuldades até chegar aqui, mas estamos de volta com o Melhor Rodeio em Touros do Brasil, para fazer todo mundo sorrir”**, disse o presidente. No dia 07/07 os telões do Melhor Rodeio em Touros do Brasil, foram tomados pela imagem de quatro grandes homens que durante anos contribuíram para o evento, Geraldo Bilu, foi presidente do SRRV por 10 anos, Francisco Pereira Ramos e Levi Pereira da Silva eram os famosos **“fazem tudo”** do SRRV e Ivan Diniz, o Poeta do Rodeio.

Ao final da primeira noite, a melhor montaria foi de Alisson Ferreira que no touro Rei do Norte, pontuou 92.25.

O dia 08/07 foi marcado pelo retorno do Rodeio em Carneirinhos. As montarias da modalidade receberam crianças que pesavam até 32kg e eram fãs de uma aventura, garantindo a segurança dos competidores mirins, eles competiram com calça de couro, colete e capacete e foi nesse estilo country que os pequenos brilharam na arena do Melhor Rodeio em Touros. Com alegria nos olhos e muita força dos braços, os pequenos encantaram o público com a garra que mostraram ao montar nos carneirinhos e nós mini-touros. A prova dos Três Tambores também arrancou suspiros, 20 participantes fizeram passadas na arena e mostraram habilidade suficiente para dominar cavalos e garantir o menor





tempo. A arena brilhou mais forte quando recebeu os temidos touros e competidores, a melhor nota da noite foi de Rafael Silvio de Pedra Preta – MT, que fez 93,25 pontos. Completando as emoções, Diego e Arnaldo cantaram seus maiores sucessos e deixaram claro a satisfação de estarem no evento. **“Cantar na Expo Rio Verde é a realização de um sonho, estamos felizes demais de fazer parte do retorno deste evento”**, disse a dupla.

No sábado de rodeio a competição estava ainda mais acirrada, os competidores e touros entregaram ótimas montarias, mas quem levou a melhor foi Alisson de Souza, que pontuou 88,50. A noite era dos **“brutos”**, e a música ficou por conta de Bruno e Barreto que fizeram todo mundo participar da **“farrá, pinga e foguete”**.

### PÓDIO DA EXPO RIO VERDE

Emoção e solidariedade predominaram na arena que foi palco para montarias de gigantes que estavam com sangue nos olhos e vontade de levar o título de campeão para casa. Piracicabano, Cuiabano Lima e Almir Cambra narraram os três currais da semifinal com empolgação e deixaram claro para os competidores o peso do título. 15 mil pessoas estavam com os olhos presos a arena e vibravam a cada montaria. Os 10 competidores com as melho-

res notas entraram na arena para a final às 23h e depois de muito esforço e combate entre competidor e touro, o pódio do Melhor Rodeio em Touros do Brasil foi ocupado pelo gigante, Edevaldo Ferreira, que fez uma ótima performance não caindo de nenhum dos touros em que montou, com 429.25 pontos, e levou o





título de campeão para casa. Edevaldo carrega consigo o título de inúmeros outros renomados rodeios como São José do Rio Preto, Colorado e Americana, mas admitiu que está realizando um sonho de sair campeão do Rodeio Rio Verde. **“O rodeio de Rio Verde era um dos poucos de expressão que eu ainda não tinha ganhado, em 2019 eu cheguei perto do título, fiquei em segundo lugar, e neste retorno eu sou o campeão, é um sonho realizado, me dediquei muito para chegar aqui e agora que está caindo a ficha de que sou o campeão”**, contou Edevaldo.

Alisson de Souza pontuou 357.5, ficando em 2º lugar e Emilio Rezende que com 355.75 garantiu o 3º lugar.

A Big Boi com 45,25 levou o título de melhor boiada e o touro Taça, com 46,13 foi o melhor touro.

O pódio dos Três Tambores na categoria Mirim foi ocupado em 3º lugar por Davi Henrique Braga, 2º lugar João Gabriel Moura e o 1º lugar com Alice Menezes Carvalho, no Jovem o 3º lugar foi de Isabela Mesquita, o 2º de Tarsila Ferguson e o 1º de Maria Luiza Cruvinel. No Feminino, Isabela Mesquita ficou em 3º lugar, Liziane Arantes em 2º e Tarsila Ferguson foi a campeã da categoria. No Laço em Dupla, o 3º lugar foi de Carrim Cunha e Mauro Jorge, o 2º de Carrim Cunha e Tuchiinha e o 1º lugar com Luiz Cesar e Sorriso Show.





O presidente do Sindicato Rural de Rio Verde, Luciano Jayme Guimarães, falou da felicidade de ver a festa bonita e do empenho dos competidores, ***“parabéns aqueles que dedicaram esses quatro dias competindo no Melhor Rodeio em Touros do Brasil e nas provas funcionais, levem o abraço da família Sindicato Rural de Rio Verde, espero que vocês tenham se sentido em casa. Que Deus sempre abençoe vocês”***.

Além da final histórica, o evento arrecadou cerca de 1000 cestas básicas que serão destinadas a famílias que estão em situação de vulnerabilidade. “Quero agradecer todos os profissionais que se dedicaram ao nosso rodeio.

### **NOITES MÁGICAS NA EXPO RIO VERDE**

Durante os dias 11, 12 e 13 de julho o acesso ao Parque de Exposições e as atrações foram gratuitos, a magia invadiu a 62ª Exposição Agropecuária de Rio Verde com os espetáculos da Disney, Frozen 2 e Mundo Bitá, as crianças ficaram maravilhadas em ver pessoalmente os seus personagens favoritos. Na quinta-feira (14/07), o piseiro conquistou a terra do sertanejo, João Gomes e Vitor Fernandes cantaram e encantaram as 22 mil pessoas que prestigiaram o evento. Os pernambucanos atenderam os fãs e a imprensa com satisfação deixando explícita a felicidade de fazer parte da festa. ***“Estou muito feliz, eu e o João fazemos parte de uma nova geração de artistas e ver que estamos alcançando tantas pessoas é incrível. A Expo Rio Verde é um evento expressivo, e estou muito contente em fazer parte da grande de shows”***, contou Vitor Fernandes.

João Gomes esbanjou humildade e atribuiu todo o sucesso ao público. ***“Cheguei onde es-***

***tou graças as pessoas que curtem meu estilo musical e estou realizado em saber que elas chegaram tão longe, pisei na terra do sertanejo cantando o piseiro e fui bem recebido”***, disse João Gomes.

O sextouuu (15/07) foi dos embaixadores da Expo Rio Verde, Israel de Rodolfo e da dupla Hugo e Guilherme. Os artistas foram líderes de bilheteria e arrastaram cerca de 33 mil pessoas para ***“sofrer”*** e dançar- porque tudo é questão de equilíbrio.

O público estava ansioso para ouvir Hugo e Guilherme cantar ***“Oi Deus”***, e pelo visto os artistas também, pois Hugo a cantou de joelhos no palco, levando o público a soltar a



voz e fazer um coro emocionante. Foram duas horas de um verdadeiro espetáculo no palco, regado a muitos efeitos e energia contagiante. **“Estar em Rio Verde é uma experiência única”**, disseram.

Israel e Rodolfo fizeram jus ao título de embaixadores da Expo Rio Verde, os Bastiões levaram o público ao delírio cantando os maiores sucessos. Não faltou carinho, emoção, carisma e empatia e se não bastasse tudo o que o show já estava promovendo, a dupla não se limitou a cantar no palco principal, atravessaram entre os fãs e cantaram em um palco 360, no meio da arena, ficando mais próximos das pessoas que estavam na pista. **“Estamos tão felizes**

**de estarmos aqui, tocar em Rio Verde é bom demais, e ainda sermos agraciados com o título de Embaixadores da Expo Rio Verde”**, disseram.

Para completar a alegria do público, Hugo e Guilherme voltaram ao palco, e o quarteto arrasou tocando modão. Os embaixadores fizeram três horas de show com uma energia surreal. A dupla recebeu até um novo apelido, **“Os Inimigos do Fim”**.

No sábado, 16/07, foi a vez de Eduardo Melo se apresentar no evento. Esbanjando carisma e talento fez um verdadeiro show no palco da Expo Rio Verde. O artista cantou por mais de duas horas e meia, com um repertório diverso chamou a atenção do público e mostrou a felicidade em estar pisando no palco do evento. Thiago Muniz, filho de Rio Verde, fez uma participação e foi bem recebido pelas milhares de pessoas que cantaram em coro com o talento.

Completando a grade, Barões da Pisadilha também se apresentaram fazendo o público dançar.

O domingo (17/07) foi de emoção, romantismo e muita alegria. Dando início a última noite de festa, a equipe de comunicação do evento preparou uma homenagem ao presidente do Sindicato Rural de Rio Verde, Luciano Jayme Guimarães, uma vez que depois de seis anos à frente da instituição como presidente, o mandato chega ao fim. Um vídeo foi exibido no telão principal, contando toda a trajetória dele como produtor rural, presidente e líder classista. Emocionado com as palavras que lhe foram direcionadas, Luciano Jayme Guimarães expressou todo o respeito que sente pela diretoria, colaboradores e pelo público. Após a homenagem, uma linda queima de





fogos anunciou a chegada da atração mais esperada da grade do evento, a dupla Jorge e Mateus.

O palco foi iluminado e um verdadeiro espetáculo foi realizado para as pessoas que passaram pelo Parque de Exposições na noite de 17/07. A dupla retornou para a Expo Rio Verde depois de 10 anos, e ao subirem no palco a recepção e vibração pareciam os mesmos, a saudade de um show deles fez com que o momento fosse vivido com intensidade e emoção. A energia da noite parecia mágica, os olhinhos de todos eram atentos ao palco e em uma só voz, o público cantou os maiores sucessos da dupla. **“Hoje tem Jorge e Mateus de 2008 até 2022”**, disse Jorge.

A satisfação não foi somente do público, os artistas também estavam visivelmente felizes em estar no evento, **“É um privilégio estar aqui**

**nesta noite, encerrando essa festa linda”**, afirmou Mateus. De um carinho enorme com o público, jogaram toalhas, pegaram cartazes de fãs, fizeram selfie com as pessoas que estavam próximas ao palco e ainda arrasaram no repertório. Músicas como **“Os anjos cantam”**, **“Amo Noite e Dia”**, **“Duas Metades”**, **“A Hora é Agora”**, **“Paradigma”**, **“Cheirosa”** e **“Molhando o Volante”**, foram algumas das

composições apresentadas no show que teve duração de duas horas.

O retorno da Expo Rio Verde superou as expectativas do público e deixou todos os que contribuíram para a realização do evento com a sensação de missão cumprida. Esperamos





vocês em 2023 para o Melhor Rodeio em Touros do Brasil e a melhor grade de shows.

### SOLIDARIEDADE FOI A ATRAÇÃO PRINCIPAL NA EXPO RIO VERDE

A 62ª Exposição Agropecuária de Rio Verde não foi apenas entretenimento, contribuiu para o aquecimento da economia local, gerou cerca de 5 mil empregos diretos e indiretos, recebeu 50 expositores, ocupou 35% da rede hoteleira do município e movimentou os comércios. De tudo o que o evento proporcionou sem dúvidas a solidariedade contou com um espaço especial. Com a venda de passaportes-combo de ingressos para a Expo, foram arrecadadas cerca de 5 toneladas de alimentos não perecíveis, o público fez a compra, pegou o



voucher e na hora de trocar pelo cartão de acesso a festa doou 1kg de alimento validando a troca.

Na final do Melhor Rodeio em Touros do Brasil mais uma vez a solidariedade se fez presente e comerciantes e autoridades se uniram para doar mil cestas básicas. Parte dos alimentos arrecadados foram destinados a instituições filantrópicas e os demais foram doados para famílias rio-verdenses que estão em situação de vulnerabilidade.

Além dos alimentos, três violões foram autografados pelos cantores que passaram pelo pal-

co da Expo Rio Verde, Diego e Arnaldo, Bruno e Barreto, João Gomes, Vitor Fernandes, Hugo e Guilherme, os embaixadores da festa Israel e Rodolfo, Eduardo Melo, Barões da Pisdinha e Jorge e Mateus, o instrumento é do Hospital do Câncer de Rio Verde e fará parte de iniciativas para levantamento de verba para a instituição.









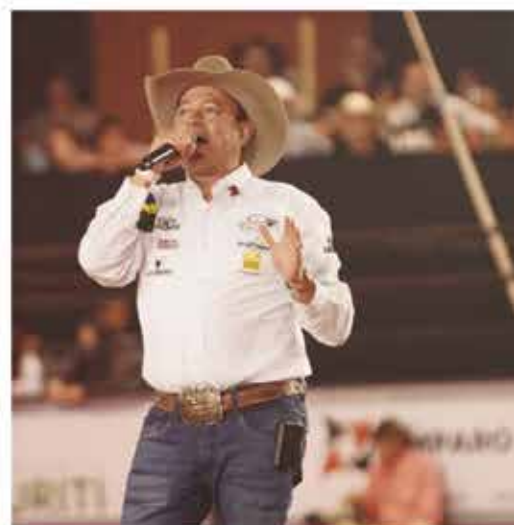



# NOVO ÂNIMO

## ■ POR Por Revana Oliveira

Depois de redução da mobilidade por causa de diabetes, Maria Eunice não tinha alegria para fazer nada, o que foi devolvida depois que ela começou a participar de treinamentos do Senar Goiás

Conhecimento aliado a

uma terapia! Assim, Katia Maria de Paula Arcanjo define os cursos do Senar Goiás. Eles foram uma ponte para a travessia de um momento de superação para ela e a mãe, Maria Eunice de Paula, de 74 anos.

A diabetes trouxe muitos problemas para a comerciante. Primeiro, o marido que ficou cego por complicações causadas pela doença. Quando ele estava se adaptando à nova fase, a mãe

dela machucou o pé e acabou desenvolvendo uma ferida que não cicatrizou (pé diabético). Os dedos precisaram ser amputados. Mas não resolveu. Foi preciso amputar uma das pernas. Ela ainda teve Covid-19 e ficou 30 dias na UTI. Milagrosamente se recuperou



**ECOPEST**  
BRASIL  
**HÁ 20 ANOS NO MERCADO!**

### SERVIÇOS:

- EXPURGO EM GRÃOS
- PROFILAXIA EM ARMAZÉNS
- CONTROLE DE ROEDORES
- LIMPEZA DE CAIXA D' ÁGUA

☎ 64.3623-5320 📞 64.98438-8688

✉ contato@ecopestbrasil.com.br @ecopestbrasil  
Rua da Paz, 316 - St. Pauanés Rio Verde - Goiás - CEP 75.904-223





e voltou para casa. Porém, entrou numa grande tristeza por ter perdido a mobilidade. Era preciso encontrar uma motivação que devolvesse a vontade de viver para dona Maria.

**“Soubemos dos cursos do Senar Goiás e nos inscrevemos através da Cooperativa Mista Agroindustrial de Palminópolis, a Coomap, que faz esse intermédio aqui para nós. Eu fui junto, principalmente para ajudar na locomoção da minha mãe, que atualmente usa prótese. Fizemos os cursos de Processamento de Milho, de Produção Artesanal de Doces, Cozinha Rural, Produção Artesanal de Produtos de Limpeza e Higiene, Pintura em Tecido, entre outros. E, lá, minha mãe conversava, as instrutoras animavam ela. E a alegria de viver foi voltando”,** conta Katia.

Um dos momentos que mais agradou a filha foi logo depois do curso de Produ-

ção Artesanal de Doces. **“Minha mãe pegou alguns mamões e fez doce, motivada pela aula. Como tem diabetes ela não pode comer açúcar, mas isso não é problema para fazer doces saborosos, inclusive sem excesso de açúcar. Ela vendeu mais de R\$ 400 na primeira remessa. Muita gente da cidade comprou para incentivar. Foi transformador”,** comemora a comerciante.

Os cursos e a fabricação de doces só foram pausados porque dona Maria caiu e quebrou o joelho. Agora, tem que sarar direitinho para colocar a prótese outra vez e voltar as atividades.

**“Eu não vejo a hora de voltar. Vou superar mais esse desafio da vida e, sempre que tiver outro curso aqui, em Palminópolis, eu vou fazer. A gente quando fica mais velha, conversar é mais importante do que quando somos novos. É como se fosse terapia ficar junto daquelas turmas. É bom demais! A gente se diverte, aprende. Eu sou muito grata ao Senar Goiás por ter me proporcionado um novo sentido para seguir, mesmo sem uma das minhas pernas”,** relata dona Maria.

Um novo rumo também está sendo tomado pela Katia, graças ao curso de Cozinha Rural. Ela já teve restaurante e, atualmente, tem uma pastelaria. A comida que ela faz sempre fez sucesso. Com a atualização durante o treinamento e o talento, se inscreveu para ser instrutora do Senar Goiás.

**“Eu perguntei para uma das instrutoras como faz para ministrar os cursos. Ela me explicou que estava inclusive com o cadastro para contratar novos instrutores para essa área de Cozinha Rural. Eu fui atrás, fiz minha inscrição e já passei pela primeira etapa. Quero muito entrar no Senar Goiás e fazer por outras pessoas o que foi feito pela minha mãe. Quem nunca fez um curso**

**do Senar ou não conhece as ações que ele promove, está perdendo a chance de transformar a vida para melhor”,** conclui Katia.

Quer conhecer os cursos do Senar Goiás?

São centenas disponíveis no endereço [sistemafaeg.com.br/senar/cursos-e-treinamentos](http://sistemafaeg.com.br/senar/cursos-e-treinamentos). Se a intenção é uma qualificação on-line entre no site: [ead.senargo.org.br](http://ead.senargo.org.br) ou procure um Sindicato Rural para saber o cronograma disponível para o município.

RIO VERDE Sindicato Rural de Rio Verde AEROTEX Fort Educação

BRIGADA DE INCÊNDIO - NÓS FAZEMOS PARTE

**COM FOGO NÃO SE BRINCA**

ATENÇÃO AO PERÍODO DE ESTIAGEM QUE SE APROXIMA

**TRR** **Petrorio** Rio Verde: (64) 3621 - 4956 Portelândia: (64) 3666 - 1765 Caiapônia: (64) 99961 - 5020

Diesel e Lubrificantes



## BIFE À PARMEGIANA



Foto: Tudo Gostoso

### INGREDIENTES

- 1 KG DE CARNE PARA BIFE
- 3 DENTES DE ALHO
- SAL
- 1 OVO
- FARINHA DE ROSCA
- ÓLEO
- 1/2 CEBOLA PICADA
- 1 LATA DE MOLHO DE TOMATE
- 1 COLHER (SOBREMESA) DE CATCHUP
- 1 COLHER (CHÁ) DE MOSTARDA
- SALSINHA E CEBOLINHA A GOSTO
- SAL A GOSTO
- QUEIJO MUSSARELA
- ORÉGANO

### MODO DE PREPARO:

#### Bife:

Tempere os bifes com alho e sal e reserve. Bata o ovo inteiro e passe os bifes pelo ovo e pela farinha de rosca. Aqueça em uma frigideira o óleo e frite os bifes, escorra-os em papel-toalha e vá dispondo em um refratário.

#### Molho:

Refogue a cebola no óleo, junte o molho de tomate, o catchup, a mostarda, o sal, salsinha e cebolinha, abaixe o fogo e deixe o molho apurar.

#### Montagem:

Despeje o molho pronto sobre os bifes e distribua queijo mussarela sobre os bifes Salpique delicadamente um pouco de orégano por cima do queijo e leve ao forno até derreter o queijo.

Sirva com arroz e purê de batatas.





# FOTOGRAFIA

FOTO:  
MAX GOMES



Foto: Max Gomes



O Sindicato Rural de Rio Verde oferece este espaço à divulgação de fotografias relacionadas ao agronegócio, curiosidades ou mesmo fatos históricos. Envie sua fotografia para o e-mail: [comunicacao@sindicatoruralderioverde.com.br](mailto:comunicacao@sindicatoruralderioverde.com.br) e participe. Mais informações pelo telefone 3051-8700.



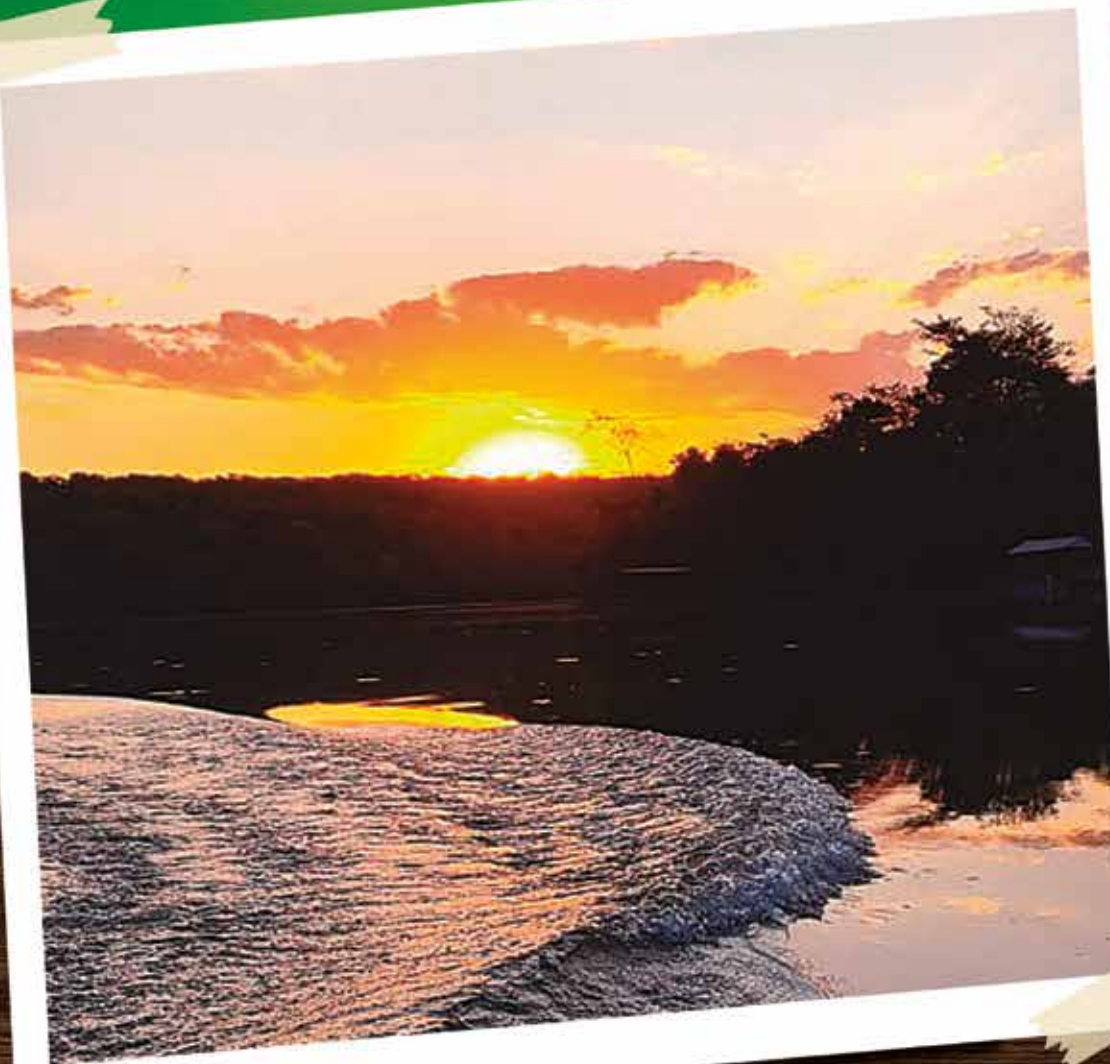

## PROTEÇÃO FINANCEIRA **PARA AS FAMÍLIAS DO AGRONEGÓCIO**

O maior patrimônio que todos temos são a nossa vida e família. Quando algo os afeta, como um acidente ou uma doença, a prioridade é buscar a melhor solução. Com 185 anos de mercado, a MAG Seguros é especialista em proteger as famílias do agronegócio, com produtos específicos para os riscos de acidentes e doenças no campo. A MAG é pertencente ao grupo multinacional AEGON, grupo europeu com ativos patrimoniais de 804 bilhões de euros, voltados para coberturas de pessoas. Os especialistas da empresa fazem as consultorias para avaliar os riscos e propor as melhores proteções para sua família.

**Faça o contato com nossa equipe e proteja sua vida e de sua família.**



**Luíz Netto**  
Gerente Comercial Goiás  
**(62) 98249-5792**

**Fernanda Vieira**  
Consultora Financeira  
**(62) 99844-1612**